



Akademia Sztuk Pięknych w Katowicach
Raciborska 37
40-074 Katowice

Znak sprawy: ASP-DAT-ZP-07-2015

Katowice, 2015-05-04

SPECYFIKACJA ISTOTNYCH WARUNKÓW ZAMÓWIENIA

na Dostawę wyposażenia Pracowni Malarstwa i Rzeźby nowego
budynku Akademii Sztuk Pięknych w Katowicach

Postępowanie o udzielenie zamówienia prowadzone jest w trybie przetarg nieograniczony na podstawie ustawy z dnia 29 stycznia 2004 roku Prawo zamówień publicznych (t.j. Dz. U. z 2013 r. poz. 907, z późn. zm.).

Zatwierdzono w dniu: 08.05.2015.

REKTOR
prof. dr hab. Antoni Cygan

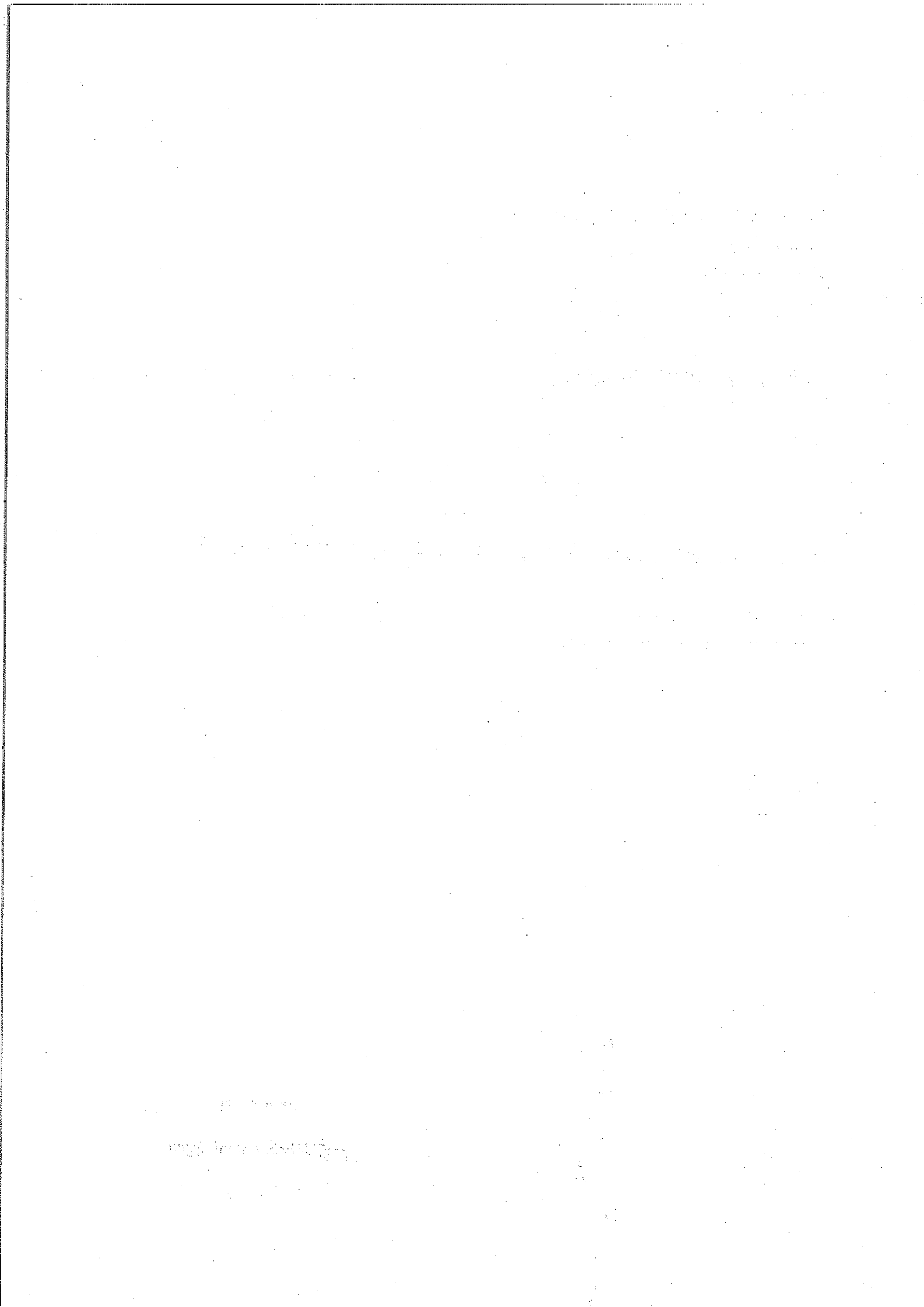

1. NAZWA (FIRMA) ORAZ ADRES ZAMAWIAJĄCEGO

Akademia Sztuk Pięknych w Katowicach

Raciborska 37

40-074 Katowice

www.asp.katowice.pl

2. TRYB UDZIELENIA ZAMÓWIENIA

Postępowanie prowadzone będzie w trybie: **przetarg nieograniczony**

3. OPIS PRZEDMIOTU ZAMÓWIENIA

3.1. Przedmiotem zamówienia jest Dostawa wyposażenia Pracowni Malarstwa i Rzeźby nowego budynku Akademii Sztuk Pięknych w Katowicach.

3.2. Zamawiający dopuszcza składania ofert częściowych, gdzie część (zadanie) stanowi:

Zadanie częściowe nr:	Opis:
1	Temat: Dostawa sztalug, podestów i skrzynek pod palety Słownik główny CPV: 39100000 Wspólny Słownik Zamówień: 39162000-5 - Pomoce naukowe Opis: Dostawa sztalug, podestów i skrzynek pod palety
2	Temat: Dostawa kawalet Słownik główny CPV: 39100000 Wspólny Słownik Zamówień: 39162000-5 - Pomoce naukowe Opis: Dostawa kawalet

3.3. Miejsce realizacji: nowy budynek Akademii Sztuk Pięknych w Katowicach przy ul. Raciborskiej 50 w Katowicach.

3.4. Szczegółowy opis przedmiotu zamówienia – poszczególnych zadań znajduje się w załączniku nr 1 do siwz.

3.5. W ramach zamówienia Wykonawca zapewnia :

- dostawę, montaż opisanego asortymentu we wskazanym miejscu w sposób umożliwiający korzystanie z wyposażenia zgodnie z jego przeznaczeniem,
- nadzór nad montażem,



Specyfikacja istotnych warunków zamówienia
Dostawa wyposażenia Pracowni Malarstwa i Rzeźby nowego budynku Akademii Sztuk Pięknych w Katowicach

- zabezpieczenie wyposażenia przed ewentualnym zniszczeniem do czasu rozpoczęcia użytkowania,
- uporządkowanie miejsca dostawy, wywiezienie odpadów, opakowań itp.,
- uczestniczenie w odbiorze.

3.6. Zamawiający nie dopuszcza składania ofert równoważnych, ani wariantowych.

3.7. Asortyment powinien spełniać określone przez Zamawiającego minimalne wymagania technologiczno-jakościowe. Wykonawca winien zaproponować wyposażenie, co najmniej o parametrach, właściwościach i estetyce wskazanej w opisie przedmiotu zamówienia.

3.8. Asortyment musi być fabrycznie nowy, spełniać minimalne wymagania, w szczególności w zakresie bezpieczeństwa i funkcjonalności wynikających z ich przeznaczenia, miejsca montażu itp. Dostarczony asortyment musi być zgodny z obowiązującymi przepisami i normami.

3.9. Zamawiający dopuszcza składanie ofert częściowych – na zadanie. Części nie mogą być dzielone przez Wykonawców, oferty nie zawierające pełnego zakresu przedmiotu zamówienia określonego w zadaniu częściowym zostaną odrzucone.

3.10. Zamawiający wymaga, aby Wykonawca udzielił, co najmniej 12 miesięcznej GWARANCJI i rękojmi na dostarczony asortyment.

Wykonawca, który zaoferuje dłuższy okres gwarancji i rękojmi uzyska dodatkowe punkty w kryterium GWARANCJA.

4. INFORMACJA O PRZEWIDYWANYCH ZAMÓWIENIACH UZUPEŁNIAJĄCYCH (ART. 67 UST. 1 PKT 7)

4.1. Zamawiający nie przewiduje udzielenia zamówień uzupełniających.

5. TERMIN WYKONANIA ZAMÓWIENIA

5.1. Zamówienie musi zostać zrealizowane w terminie: 30 dni od daty zawarcia umowy.

6. WARUNKI UDZIAŁU W POSTĘPOWANIU ORAZ OPIS SPOSOBU DOKONYWANIA OCENY SPEŁNIANIA TYCH WARUNKÓW

6.1. W postępowaniu mogą wziąć udział Wykonawcy, którzy nie podlegają wykluczeniu na podstawie art. 24 ustawy Prawo zamówień publicznych (t.j. Dz. U. z 2013 r. poz. 907, z późn. zm.), spełniają warunki i wymagania określone w niniejszej specyfikacji istotnych warunków zamówienia oraz w art. 22 ust. 1 ustawy Prawo zamówień publicznych (t.j. Dz. U. z 2013 r. poz. 907, z późn. zm.).

6.2. O udzielenie zamówienia mogą ubiegać się Wykonawcy, którzy spełniają następujące warunki:

Specyfikacja istotnych warunków zamówienia
Dostawa wyposażenia Pracowni Malarstwa i Rzeźby nowego budynku Akademii Sztuk Pięknych w Katowicach

- a) Posiadanie uprawnień do wykonywania określonej działalności lub czynności, jeżeli przepisy prawa nakładają obowiązek ich posiadania,
- b) Posiadania wiedzy i doświadczenia,
- c) Dysponowania odpowiednim potencjałem technicznym oraz osobami zdolnymi do wykonania zamówienia,
- d) Sytuacji ekonomicznej i finansowej.

Zamawiający nie konkretyzuje ww. warunków i dokona ich oceny na zasadzie spełnia/nie spełnia na podstawie oświadczenia o spełnianiu warunków udziału w postępowaniu, stanowiącego załącznik nr 2 do siwz.

- 6.3. Wykonawca może polegać na wiedzy i doświadczeniu, potencjale technicznym, osobach zdolnych do wykonania zamówienia, zdolnościach finansowych lub ekonomicznych innych podmiotów, niezależnie od charakteru prawnego łączących go z nimi stosunków. Wykonawca w takiej sytuacji zobowiązany jest udowodnić zamawiającemu, iż będzie dysponował tymi zasobami w trakcie realizacji zamówienia, w szczególności przedstawiając w tym celu pisemne zobowiązanie tych podmiotów do oddania mu do dyspozycji niezbędnych zasobów na potrzeby wykonania zamówienia.

Podmiot, który zobowiązał się do udostępnienia zasobów odpowiada solidarnie z wykonawcą za szkodę zamawiającego powstałą wskutek nieudostępnienia tych zasobów, chyba, że za nieudostępnienie zasobów nie ponosi winy.

- 6.4. Jeżeli Wykonawca, wykazując spełnianie warunków, o których mowa wyżej, polega na zasobach innych podmiotów na zasadach określonych w art. 26 ust. 2b ustawy, w celu oceny, czy Wykonawca będzie dysponował zasobami innych podmiotów w stopniu niezbędnym do prawidłowego wykonania zamówienia oraz oceny, czy stosunek łączący Wykonawcę z tymi podmiotami gwarantuje rzeczywisty dostęp do tych zasobów, **ZAMAWIAJACY WYMAGA ABY WYKONAWCA PRZEDŁOŻYŁ:**

1/ **zobowiązanie**, o którym mowa w pkt. 6.3. / **dokumenty**, które będą określać:

- zakres dostępnych Wykonawcy zasobów innego podmiotu,
- sposób wykorzystania zasobów innego podmiotu, przez Wykonawcę, przy wykonywaniu zamówienia,
- zakres i okres udziału innego podmiotu przy wykonywaniu zamówienia.

- 6.5. Wykonawcy mogą wspólnie ubiegać się o udzielenie zamówienia. W takim przypadku Wykonawcy ustanawiają pełnomocnika do reprezentowania ich w postępowaniu o udzielenie zamówienia albo reprezentowania w postępowaniu i zawarcia umowy w sprawie zamówienia publicznego.

Specyfikacja istotnych warunków zamówienia
Dostawa wyposażenia Pracowni Malarstwa i Rzeźby nowego budynku Akademii Sztuk Pięknych w Katowicach

- 6.6. Przepisy dotyczące Wykonawcy stosuje się odpowiednio do Wykonawców, o których mowa w pkt 6.3.
- 6.7. Zamawiający wykluczy z postępowania o udzielenie zamówienia Wykonawców na podstawie przepisów art. 24 ust.1 pkt 2-11 oraz art. 24 ust. 2 pkt 1-5 ustawy Prawo zamówień publicznych (t.j. Dz. U. z 2013 r. poz. 907, z późn. zm.).
- 6.8. Ofertę Wykonawcy wykluczonego uznaje się za odrzuconą.
- 6.9. Zamawiający wykluczy z postępowania o udzielenie zamówienia Wykonawcy w okolicznościach, o których mowa w art. 24 ust. 1 oraz art. 24 ust. 2 pkt 5 ustawy Prawo zamówień publicznych (t.j. Dz. U. z 2013 r. poz. 907, z późn. zm.).

L.p.	Wykonawcy ubiegający się o zamówienie muszą wykazać brak podstaw do wykluczenia ich z postępowania z powodu niespełnienia warunków o których mowa w art. 24 ust. 1 i 2 PZP.	Opis dokumentu potwierdzającego brak podstaw do wykluczenia z postępowania
1.	Wykonawcy ubiegający się o zamówienie muszą wykazać brak podstaw do wykluczenia ich z postępowania z powodu niespełnienia warunków o których mowa w <u>art. 24 ust. 1 PZP</u> .	Oświadczenie o braku podstaw do wykluczenia – na lub wg druku stanowiącego załącznik nr 3 do siwz.
2.	Wykonawca musi wykazać, iż w stosunku do niego brak jest podstaw do wykluczenia z postępowania na podstawie <u>art. 24 ust. 1 pkt. 2 ustawy</u> – Prawo zamówień publicznych tj. wykonawców, w stosunku do których otwarto likwidację lub których upadłość ogłoszono, z wyjątkiem wykonawców, którzy po ogłoszeniu upadłości zawarli układ zatwierdzony prawomocnym postanowieniem sądu, jeżeli układ nie przewiduje zaspokojenia wierzycieli przez likwidację majątku upadłego.	Aktualny odpis z właściwego rejestru lub z centralnej ewidencji i informacji o działalności gospodarczej, jeżeli odrębne przepisy wymagają wpisu do rejestru lub ewidencji, w celu wykazania braku podstaw do wykluczenia w oparciu o art. 24 ust. 1 pkt. 2 ustawy, wystawiony nie wcześniej niż 6 miesięcy przed upływem terminu składania ofert.
3	Zgodnie z art. 24 ust. 2 pkt. 5) z postępowania o udzielenie zamówienia wyklucza się Wykonawców, którzy należąc do tej samej grupy kapitałowej, w rozumieniu ustawy z dnia 16 lutego 2007 r. o ochronie konkurencji	Wykonawcy są zobowiązani wypełnić odpowiednio druk stanowiący załącznik nr 4 do siwz załączając: a) <u>LISTĘ PODMIOTÓW należących do tej samej grupy kapitałowej</u> w rozumieniu



Specyfikacja istotnych warunków zamówienia
Dostawa wyposażenia Pracowni Malarstwa i Rzeźby nowego budynku Akademii Sztuk Pięknych w Katowicach

<p>i konsumentów (Dz. U. Nr 50, poz. 331, z późn. zm.), złożyli odrębne oferty lub wnioski o dopuszczenie do udziału w tym samym postępowaniu, chyba że wykażą, że istniejące między nimi powiązania nie prowadzą do zachwiania uczciwej konkurencji pomiędzy wykonawcami w postępowaniu o udzielenie zamówienia.</p>	<p>przepisów ustawy o ochronie konkurencji i konsumentów z dnia 16.02.2007 roku (Dz. U. Nr 50, poz.331).</p> <p><i>lub</i></p> <p>b) informację o tym, że nie należą do grupy kapitałowej w rozumieniu przepisów ustawy o ochronie konkurencji i konsumentów z dnia 16.02.2007 roku (Dz. U. Nr 50, poz.331).</p> <p>W przypadku Wykonawców wspólnie ubiegających się o zamówienie, przedmiotową informację lub listę należy złożyć w stosunku do każdego z podmiotów wspólnie ubiegających się o zamówienie.</p>
---	--

6.10. Dokumenty podmiotów zagranicznych:

Dokument potwierdzający, że nie otwarto jego likwidacji ani nie ogłoszono upadłości. Jeżeli wykonawca ma siedzibę lub miejsce zamieszkania poza terytorium Rzeczypospolitej Polskiej, przedkłada dokument wystawiony w kraju, w którym ma siedzibę lub miejsce zamieszkania potwierdzający, że nie otwarto jego likwidacji ani nie ogłoszono upadłości - wystawiony nie wcześniej niż 6 miesięcy przed upływem terminu składania wniosków o dopuszczenie do udziału w postępowaniu o udzielenie zamówienia albo składania ofert.

Jeżeli w kraju miejsca zamieszkania osoby lub w kraju, w którym Wykonawca ma siedzibę lub miejsce zamieszkania, nie wydaje się ww. dokumentów, zastępuje się je dokumentem zawierającym oświadczenie, w którym określa się także osoby uprawnione do reprezentacji wykonawcy, złożone przed właściwym organem sądowym, administracyjnym albo organem samorządu zawodowego lub gospodarczego odpowiednio kraju miejsca zamieszkania osoby lub kraju, w którym Wykonawca ma siedzibę lub miejsce zamieszkania, lub przed notariuszem.

W przypadku wątpliwości co do treści dokumentu złożonego przez Wykonawcę mającego siedzibę lub miejsce zamieszkania poza terytorium Rzeczypospolitej Polskiej, zamawiający może zwrócić się do właściwych organów odpowiednio kraju miejsca zamieszkania osoby lub kraju, w którym Wykonawca ma siedzibę lub miejsce zamieszkania z wnioskiem o udzielenie niezbędnych informacji dotyczących przedłożonego dokumentu.

6.11. Wskazane dokumenty mogą być doręczone w oryginale lub kopii poświadczonej za zgodność z oryginałem przez Wykonawcę. Zamawiający może zażądać przedstawienia



Specyfikacja istotnych warunków zamówienia
Dostawa wyposażenia Pracowni Malarstwa i Rzeźby nowego budynku Akademii Sztuk Pięknych w Katowicach

oryginału lub notarialnie poświadczonej kopii dokumentu wyłącznie wtedy, gdy złożona kopia dokumentu jest niezbytelną lub budzi wątpliwości co do jej prawdziwości.

7. WYMAGANIA ZAMAWIAJĄCEGO

7.1. W celu potwierdzenia, że oferowane dostawy odpowiadają wymaganiom określonym przez Zamawiającego, należy przedłożyć:

L.P.	Wymagany dokument
1	Załącznik nr 1 do SIWZ – OPIS PRZEDMIOTU ZAMÓWIENIA z wypełnioną przez Wykonawcę kolumną: typ mebla lub nazwa producenta ze specyfikacją oferowanego asortymentu (OPISEM ASORTYMENTU) wraz z ceną ofertową. Załącznik ten jest integralną częścią oferty i nie podlega uzupełnieniu w trybie art. 26 ust. 3.
2	Katalogi/ foldery/ zdjęcia/ rysunki/ schematy przedstawiające proponowany asortyment. W celu potwierdzenia spełnienia podanych wymogów w ZAKRESIE ZADANIA NR 1 i 2 1/ do każdej pozycji asortymentu należy przedstawić KARTĘ KATALOGOWĄ (formatu minimum A4), na której będzie przedstawiony proponowany mebel. Przedkładane przez Wykonawców karty katalogowe winny zawierać nazwę mebla, nazwę producenta i zdjęcie/ rysunek/ schemat proponowanego mebla (rozmiar zdjęcia pozwalający dostrzec szczegóły - optymalnie rozmiar zdjęcia A5), wymiary oraz szczegóły techniczne pozwalające zweryfikować czy proponowany mebel spełnia wymagania projektu.

Inne wymagane dokumenty:

– Oferta na dostawę na formularzu ofertowym (załącznik nr 5 do SIWZ).

8. PODWYKONAWSTWO

- 8.1. Wykonawca może powierzyć wykonanie części zamówienia podwykonawcom.
- 8.2. Wykonawca jest obowiązany wskazać w ofercie część zamówienia, których wykonanie zamierza przeznaczyć podwykonawcom.

9. INFORMACJE O SPOSOBIE POROZUMIEWANIA SIĘ ZAMAWIAJĄCEGO Z WYKONAWCAMI ORAZ PRZEKAZYWANIA OŚWIADCZEŃ LUB DOKUMENTÓW, A TAKŻE WSKAZANIE OSÓB UPRAWNIONYCH DO POROZUMIEWANIA SIĘ Z WYKONAWCAMI

Specyfikacja istotnych warunków zamówienia
Dostawa wyposażenia Pracowni Malarstwa i Rzeźby nowego budynku Akademii Sztuk Pięknych w Katowicach

- 9.1. Wykonawca może zwrócić się do Zamawiającego o wyjaśnienie treści specyfikacji istotnych warunków zamówienia. Zamawiający jest obowiązany udzielić wyjaśnień niezwłocznie, jednak nie później niż na 2 dni przed upływem terminu składania ofert - pod warunkiem że wnioski o wyjaśnienie treści specyfikacji istotnych warunków zamówienia wpłyną do Zamawiającego nie później niż do końca dnia, w którym upływa połowa wyznaczonego terminu składania ofert.
- 9.2. Jeżeli wniosek o wyjaśnienie treści specyfikacji istotnych warunków zamówienia wpłynął po upływie terminu składania wniosku, o którym mowa w pkt 9.1, lub dotyczy udzielonych wyjaśnień, Zamawiający może udzielić wyjaśnień albo pozostawić wniosek bez rozpatrywania.
- 9.3. Przedłużenie terminu składania ofert nie wpływa na bieg terminu składania wniosku, o którym mowa w pkt 9.1.
- 9.4. Treść zapytań wraz z wyjaśnieniami Zamawiający przekazuje Wykonawcom, którym przekazał specyfikację istotnych warunków zamówienia, bez ujawniania źródła zapytania, a jeżeli specyfikacja jest udostępniona na stronie internetowej, zamieszcza na tej stronie.
- 9.5. W uzasadnionych przypadkach Zamawiający może przed upływem terminu składania ofert zmienić treść specyfikacji istotnych warunków zamówienia. Dokonaną zmianę specyfikacji Zamawiający przekazuje niezwłocznie wszystkim Wykonawcom, którym przekazano specyfikację istotnych warunków zamówienia, a jeżeli specyfikacja jest udostępniona na stronie internetowej, zamieszcza ją także na tej stronie.
- 9.6. Postępowanie o udzielenie zamówienia, z zastrzeżeniem wyjątków określonych w ustawie Prawo zamówień publicznych (t.j. Dz. U. z 2013 r. poz. 907, z późn. zm.), prowadzi się z zachowaniem formy pisemnej.
- 9.7. Postępowanie o udzielenie zamówienia prowadzi się w języku polskim.
- 9.8. W niniejszym postępowaniu wszelkie oświadczenia, wnioski, zawiadomienia oraz informacje Zamawiający i Wykonawcy przekazują pisemnie, faksem lub drogą elektroniczną. W przypadku oświadczeń, wniosków, zawiadomień oraz informacji przekazywanych faksem lub drogą elektroniczną, każda ze stron na żądanie drugiej niezwłocznie potwierdza fakt ich otrzymania.
- 9.9. Wybrany sposób przekazywania oświadczeń, wniosków, zawiadomień oraz informacji nie może ograniczać konkurencji; zawsze dopuszczalna jest forma pisemna, z zastrzeżeniem wyjątków przewidzianych w ustawie Prawo zamówień publicznych (t.j. Dz. U. z 2013 r. poz. 907, z późn. zm.).
- 9.10. W zakresie formalnym i merytorycznym osobami upoważnionymi do kontaktu z Wykonawcami są:
 - 1 mgr Wioleta Płocharczyk-Gołąb - Kierownik Działu Administracyjno - Technicznego i Zamówień Publicznych, e-mail: wplocharczyk@asp.katowice.pl



Specyfikacja istotnych warunków zamówienia
Dostawa wyposażenia Pracowni Malarstwa i Rzeźby nowego budynku Akademii Sztuk Pięknych w Katowicach

- 2 mgr Dominika Kandziora – specjalista ds. administracyjno-technicznych,
e-mail: dkandziora@asp.katowice.pl

10. WYMAGANIA DOTYCZĄCE WADIUM

10.1. Oferta musi być zabezpieczona :

Zadanie nr 1 Dostawa sztalug, podestów i skrzynek pod palety wadium w wysokości: 5.000,00 PLN (słownie: pięć tysięcy 00/100 PLN).

Zadanie nr 2 Dostawa kawalet wadium w wysokości: 250,00 PLN (słownie : dwieście pięćdziesiąt 00/100 PLN)

10.2. Wadium należy wnieść przed upływem terminu składania ofert.

10.3. Wadium może być wnoszone w jednej lub kilku następujących formach:

- pieniądzu: przelewem na rachunek bankowy Zamawiającego: ING Bank Śląski O/Katowice 84 1050 1214 1000 0007 0000 7826;
- poręczeniach bankowych lub poręczeniach spółdzielczej kasy oszczędnościowo-kredytowej, z tym że poręczenie kasy jest zawsze poręczeniem pieniężnym;
- gwarancjach bankowych;
- gwarancjach ubezpieczeniowych;
- poręczeniach udzielanych przez podmioty, o których mowa w art. 6b ust. 5 pkt 2 ustawy z dnia 9 listopada 2000 r. o utworzeniu Polskiej Agencji Rozwoju Przedsiębiorczości (t.j. Dz. U. z dnia 2007r. nr 42, poz. 275 z późn. zm.).

10.4. Wadium wniesione w pieniądzu Zamawiający przechowuje na rachunku bankowym.

10.5. Wykonawca zobowiązany jest wnieść wadium na okres związania ofertą.

10.6. Zamawiający zwraca wadium wszystkim Wykonawcom niezwłocznie po wyborze oferty najkorzystniejszej lub unieważnieniu postępowania, z wyjątkiem Wykonawcy, którego oferta została wybrana jako najkorzystniejsza, z zastrzeżeniem art. 46 ust. 4a ustawy Prawo zamówień publicznych (t.j. Dz. U. z 2013 r. poz. 907, z późn. zm.).

10.7. Wykonawcy, którego oferta została wybrana jako najkorzystniejsza, Zamawiający zwraca wadium niezwłocznie po zawarciu umowy w sprawie zamówienia publicznego oraz wniesieniu zabezpieczenia należytego wykonania umowy.

10.8. Zamawiający zwraca niezwłocznie wadium, na wniosek Wykonawcy, który wycofał ofertę przed upływem terminu składania ofert.

10.9. Zamawiający żąda ponownego wniesienia wadium przez Wykonawcę, któremu zwrócono wadium na podstawie art. 46 ust. 1 ustawy Prawo zamówień publicznych (t.j. Dz. U. z 2013 r. poz. 907, z późn. zm.), jeżeli w wyniku rozstrzygnięcia odwołania



Specyfikacja istotnych warunków zamówienia
Dostawa wyposażenia Pracowni Malarstwa i Rzeźby nowego budynku Akademii Sztuk Pięknych w Katowicach

jego oferta została wybrana jako najkorzystniejsza. Wykonawca wnosi wadium w terminie określonym przez Zamawiającego.

- 10.10. Jeżeli wadium wniesiono w pieniądzu, Zamawiający zwraca je wraz z odsetkami wynikającymi z umowy rachunku bankowego, na którym było ono przechowywane, pomniejszone o koszty prowadzenia rachunku bankowego oraz prowizji bankowej za przelew pieniędzy na rachunek bankowy wskazany przez Wykonawcę.
- 10.11. Zamawiający zatrzymuje wadium wraz z odsetkami, jeżeli wykonawca w odpowiedzi na wezwanie, o którym mowa w art. 26 ust. 3 ustawy Prawo zamówień publicznych (t.j. Dz. U. z 2013 r. poz. 907, z późn. zm.), z przyczyn leżących po jego stronie, nie złożył dokumentów lub oświadczeń, o których mowa w art. 25 ust. 1 ustawy Prawo zamówień publicznych (t.j. Dz. U. z 2013 r. poz. 907, z późn. zm.), pełnomocnictw, listy podmiotów należących do tej samej grupy kapitałowej, o której mowa w art. 24 ust. 2 pkt 5 ustawy Prawo zamówień publicznych (t.j. Dz. U. z 2013 r. poz. 907, z późn. zm.), lub informacji o tym, że nie należy do grupy kapitałowej, lub nie wyraził zgody na poprawienie omyłki, o której mowa w art. 87 ust. 2 pkt 3 ustawy Prawo zamówień publicznych (t.j. Dz. U. z 2013 r. poz. 907, z późn. zm.), co powodowało brak możliwości wybrania oferty złożonej przez wykonawcę, jako najkorzystniejszej.
- 10.12. Zamawiający zatrzymuje wadium wraz z odsetkami, jeżeli Wykonawca, którego oferta została wybrana:
- odmówił podpisania umowy w sprawie zamówienia publicznego na warunkach określonych w ofercie;
 - nie wniósł wymaganego zabezpieczenia należytego wykonania umowy;
 - zawarcie umowy w sprawie zamówienia publicznego stało się niemożliwe z przyczyn leżących po stronie wykonawcy.

11. TERMIN ZWIĄZANIA OFERTĄ

- 11.1. Wykonawca pozostaje związany ofertą przez okres 30 dni.
- 11.2. Bieg terminu związania ofertą rozpoczyna się wraz z upływem terminu składania ofert.
- 11.3. Wykonawca samodzielnie lub na wniosek Zamawiającego może przedłużyć termin związania ofertą, z tym że Zamawiający może tylko raz, co najmniej na 3 dni przed upływem terminu związania ofertą, zwrócić się do Wykonawców o wyrażenie zgody na przedłużenie tego terminu o oznaczony okres, nie dłuższy jednak niż 60 dni.

12. OPIS SPOSOBU PRZYGOTOWYWANIA OFERT

- 12.1. Wykonawca może złożyć tylko jedną ofertę.
- 12.2. Treść oferty musi odpowiadać treści specyfikacji istotnych warunków zamówienia.
- 12.3. Zamawiający nie przewiduje zwrotu kosztów udziału w postępowaniu.



Specyfikacja istotnych warunków zamówienia
Dostawa wyposażenia Pracowni Malarstwa i Rzeźby nowego budynku Akademii Sztuk Pięknych w Katowicach

- 12.4. W przypadku unieważnienia postępowania o udzielenie zamówienia z przyczyn leżących po stronie Zamawiającego, Wykonawcom, którzy złożyli oferty niepodlegające odrzuceniu, przysługuje roszczenie o zwrot uzasadnionych kosztów uczestnictwa w postępowaniu, w szczególności kosztów przygotowania oferty.
- 12.5. Oferta wraz ze stanowiącymi jej integralną część załącznikami musi być sporządzona przez Wykonawcę ściśle według postanowień niniejszej specyfikacji istotnych warunków zamówienia.
- 12.6. Oferta musi być sporządzona według wzoru formularza oferty stanowiącego załącznik nr 5 do niniejszej specyfikacji istotnych warunków zamówienia.
- 12.7. Oferta musi być napisana w języku polskim, na komputerze, maszynie do pisania lub ręcznie długopisem bądź niezmywalnym atramentem.
- 12.8. Proponuje się, aby wszystkie zapisane strony oferty wraz z załącznikami były kolejno ponumerowane i złączone w sposób trwały oraz na każdej stronie podpisane przez osobę (osoby) uprawnione do składania oświadczeń woli w imieniu Wykonawcy, przy czym co najmniej na pierwszej i ostatniej stronie oferty podpis (podpisy) był opatrzony pieczęcią imienną Wykonawcy. Pozostałe strony mogą być parafowane.
- 12.9. Wszelkie poprawki lub zmiany w tekście oferty muszą być parafowane przez osobę (osoby) podpisujące ofertę i opatrzone datami ich dokonania.
- 12.10. Zaleca się, aby Wykonawca zamieścił ofertę w dwóch kopertach oznaczonych nazwą i adresem Zamawiającego oraz opisanych w następujący sposób:

„Oferta na: Dostawa wyposażenia Pracowni Malarstwa i Rzeźby nowego budynku Akademii Sztuk Pięknych w Katowicach NIE OTWIERAĆ przed: 2015-05-18 godz. 10:15”.

Na wewnętrznej kopercie należy podać nazwę i adres Wykonawcy, aby umożliwić zwrot oferty w przypadku dostarczenia jej Zamawiającemu po terminie.

- 12.11. Wykonawca może wprowadzić zmiany lub wycofać złożoną przez siebie ofertę wyłącznie przed terminem składania ofert i pod warunkiem, że przed upływem tego terminu Zamawiający otrzyma pisemne powiadomienie o wprowadzeniu zmian lub wycofaniu oferty. Powiadomienie to musi być opisane w sposób wskazany w pkt 12.10 oraz dodatkowo oznaczone słowami „ZMIANA” lub „WYCOFANIE”.

Nie ujawnia się informacji stanowiących **TAJEMNICĘ PRZEDSIĘBIORSTWA** w rozumieniu przepisów o zwalczaniu nieuczciwej konkurencji, jeżeli Wykonawca nie później niż w terminie składania ofert zastrzegł, że nie mogą być one udostępnione oraz wykazał, iż zastrzeżone informacje stanowią tajemnicę przedsiębiorstwa. Wykonawca nie może zastrzec informacji, o których mowa w art. 86 ust. 4 ustawy Prawo zamówień publicznych.

Informacje, stanowiące tajemnicę przedsiębiorstwa należy umieścić w odrębnej kopercie oznaczonej napisem : „*Informacje stanowiące tajemnicę przedsiębiorstwa*”.



13. MIEJSCE ORAZ TERMIN SKŁADANIA I OTWARCIA OFERT

- 13.1. Oferty należy składać w siedzibie Zamawiającego, Dział Administracyjno-Techniczny i Zamówień Publicznych pokój 001 do dnia 2015-05-18 do godz. 10:00.
- 13.2. Zamawiający niezwłocznie zawiadomi Wykonawcę o złożeniu oferty po terminie oraz zwróci ofertę po upływie terminu do wniesienia odwołania.
- 13.3. Otwarcie ofert nastąpi w dniu: 2015-05-18 o godz. 10:15, w siedzibie Zamawiającego, Sala Senatu pokój 010.
- 13.4. Otwarcie ofert jest jawne.
- 13.5. Bezpośrednio przed otwarciem ofert Zamawiający podaje kwotę, jaką zamierza przeznaczyć na sfinansowanie zamówienia.
- 13.6. Podczas otwarcia ofert podaje się nazwy (firmy) oraz adresy Wykonawców, a także informacje dotyczące ceny, terminu wykonania zamówienia, okresu gwarancji i warunków płatności zawartych w ofertach.

14. OPIS SPOSOBU OBLICZENIA CENY

- 14.1. W ofercie należy podać cenę w rozumieniu art. 3 ust. 1 pkt 1 i ust. 2 ustawy z dnia 9 maja 2014 r. o informowaniu o cenach towarów i usług (Dz. U. z 2014 r. poz. 915) za wykonanie przedmiotu zamówienia.
- 14.2. Cenę należy podać w złotych polskich, z dokładnością do dwóch miejsc po przecinku.
- 14.3. W cenie należy uwzględnić wszystkie wymagania określone w niniejszej specyfikacji istotnych warunków oraz wszelkie koszty, jakie poniesie Wykonawca z tytułu należytej oraz zgodnej z obowiązującymi przepisami realizacji wybranej części przedmiotu zamówienia, w tym koszty dostawy, wniesienia, montażu itp.
- 14.4. Rozliczenia między Zamawiającym a Wykonawcą prowadzone będą w walucie polskiej.
- 14.5. Zamawiający nie przewiduje udzielenia zaliczek na poczet wykonania zamówienia.

15. OPIS KRYTERIÓW, KTÓRYMI ZAMAWIAJĄCY BĘDZIE SIĘ KIEROWAŁ PRZY WYBORZE OFERTY, WRAZ Z PODANIEM ZNACZENIA TYCH KRYTERIÓW I SPOSOBU OCENY OFERT

- 15.1. Zamawiający będzie oceniał oferty według następujących kryteriów:

Nr	Nazwa kryterium	Waga
1	Cena (koszt)	90 %
2	Termin gwarancji	10 %



Specyfikacja istotnych warunków zamówienia
Dostawa wyposażenia Pracowni Malarstwa i Rzeźby nowego budynku Akademii Sztuk Pięknych w Katowicach

15.2. Punkty przyznawane za podane w pkt 15.1 kryteria będą liczone według następujących wzorów:

Nr kryterium	Wzór
1	<p>Cena (koszt) 90%</p> <p>Liczba punktów = $(C_{min}/C_{of}) * 100 * waga$</p> <p>gdzie:</p> <ul style="list-style-type: none"> - C_{min} - najniższa cena spośród wszystkich ofert - C_{of} - cena podana w ofercie
2	<p>Termin gwarancji 10%</p> <p>Liczba punktów = $(G / G_{max}) * 100 * waga$</p> <p>gdzie:</p> <ul style="list-style-type: none"> - G – ilość punktów za okres gwarancji i rękojmi dłuższy niż 12 miesięcy. - G_{max} – ilość punktów za najdłuższy okres gwarancji i rękojmi spośród wszystkich ofert (max 36 miesięcy). <p>GWARANCJA będzie oceniana w następujący sposób:</p> <p>Minimalny wymagalny okres gwarancji i rękojmi 12 miesięcy nie jest oceniany. Wykonawca, który zaproponuje 12 miesięczny okres gwarancji i rękojmi nie uzyska w kryterium GWARANCJA żadnych punktów (0 pkt.)</p> <p>Za kolejne 12 miesięcy Wykonawca uzyska dodatkowo 50 punktów, tj.:</p> <p>Gwarancja i rękojnia udzielona na okres:</p> <p>24 miesiące 50 pkt.</p> <p>36 miesięcy 100 pkt. = G_{max}</p> <p>Najdłuższy termin gwarancji i rękojmi, który podlega ocenie wynosi 36 miesięcy. Wykonawcy, którzy zaproponują taki termin uzyskają w kryterium GWARANCJA największą ilość punktów.</p>

Specyfikacja istotnych warunków zamówienia
Dostawa wyposażenia Pracowni Malarstwa i Rzeźby nowego budynku Akademii Sztuk Pięknych w Katowicach

- 15.3. Po dokonaniu oceny punkty przyznane przez każdego z członków Komisji Przetargowej zostaną zsumowane dla każdego z kryteriów oddzielnie. Suma punktów uzyskanych za wszystkie kryteria oceny stanowić będzie końcową ocenę danej oferty (O) tj. $O = C + G$
- 15.4. W toku badania i oceny ofert Zamawiający może żądać od Wykonawców wyjaśnień dotyczących treści złożonych ofert. Niedopuszczalne jest prowadzenie między Zamawiającym a Wykonawcą negocjacji dotyczących złożonej oferty oraz, z zastrzeżeniem pkt 15.6, dokonywanie jakiegokolwiek zmiany w jej treści.
- 15.5. Jeżeli w określonym terminie Wykonawca nie złoży wymaganych przez Zamawiającego oświadczeń lub dokumentów, o których mowa w art. 25 ust. 1 ustawy Prawo zamówień publicznych (t.j. Dz. U. z 2013 r. poz. 907, z późn. zm.), lub pełnomocnictw albo jeżeli złoży wymagane przez Zamawiającego oświadczenia i dokumenty, o których mowa w art. 25 ust. 1 ustawy Prawo zamówień publicznych (t.j. Dz. U. z 2013 r. poz. 907, z późn. zm.), zawierające błędy lub wadliwe pełnomocnictwa, Zamawiający wezwie go do ich złożenia w wyznaczonym terminie, chyba że mimo ich złożenia oferta Wykonawcy będzie podlegać odrzuceniu albo konieczne będzie unieważnienie postępowania. Złożone na wezwanie Zamawiającego oświadczenia i dokumenty powinny spełniać warunki określone w art. 26 ust. 3 ustawy Prawo zamówień publicznych (t.j. Dz. U. z 2013 r. poz. 907, z późn. zm.). Zamawiający może także w wyznaczonym przez siebie terminie, wezwać do złożenia wyjaśnień dotyczących oświadczeń lub dokumentów.
- 15.6. Zamawiający poprawia w ofercie:
- oczywiste omyłki pisarskie,
 - oczywiste omyłki rachunkowe, z uwzględnieniem konsekwencji rachunkowych dokonanych poprawek,
 - inne omyłki polegające na niezgodności oferty ze specyfikacją istotnych warunków zamówienia, niepowodujące istotnych zmian w treści oferty - niezwłocznie zawiadamiając o tym Wykonawcę, którego oferta została poprawiona.
- 15.7. Jeżeli złożono ofertę, której wybór prowadziłby do powstania obowiązku podatkowego Zamawiającego zgodnie z przepisami o podatku od towarów i usług w zakresie dotyczącym wewnątrzwspólnotowego nabycia towarów, Zamawiający w celu oceny takiej oferty dolicza do przedstawionej w niej ceny podatek od towarów i usług, który miałby obowiązek wpłacić zgodnie z obowiązującymi przepisami.
- 15.8. Jeżeli cena oferty wydaje się rażąco niska w stosunku do przedmiotu zamówienia i budzi wątpliwości Zamawiającego co do możliwości wykonania przedmiotu zamówienia zgodnie z wymaganiami określonymi przez Zamawiającego lub wynikającymi z odrębnych przepisów, w szczególności jest niższa o 30% od wartości zamówienia lub średniej arytmetycznej cen wszystkich złożonych ofert, Zamawiający zwróci się do Wykonawcy o udzielenie wyjaśnień, w tym złożenie dowodów,



Specyfikacja istotnych warunków zamówienia
Dostawa wyposażenia Pracowni Malarstwa i Rzeźby nowego budynku Akademii Sztuk Pięknych w Katowicach

dotyczących elementów oferty mających wpływ na wysokość ceny, w szczególności w zakresie:

- a) oszczędności metody wykonania zamówienia, wybranych rozwiązań technicznych, wyjątkowo sprzyjających warunków wykonywania zamówienia dostępnych dla wykonawcy, oryginalności projektu wykonawcy, kosztów pracy, których wartość przyjęta do ustalenia ceny nie może być niższa od minimalnego wynagrodzenia za pracę ustalonego na podstawie art. 2 ust. 3–5 ustawy z dnia 10 października 2002 r. o minimalnym wynagrodzeniu za pracę (Dz. U. Nr 200, poz. 1679, z późn. zm.);
 - b) pomocy publicznej udzielonej na podstawie odrębnych przepisów.
- 15.9. Obowiązek wykazania, że oferta nie zawiera rażąco niskiej ceny, spoczywa na wykonawcy.
- 15.10. Zamawiający odrzuci ofertę Wykonawcy, który nie złożył wyjaśnień lub jeżeli dokonana ocena wyjaśnień wraz z dostarczonymi dowodami potwierdzi, że oferta zawiera rażąco niską cenę w stosunku do przedmiotu zamówienia.
- 15.11. Zamawiający odrzuca ofertę, jeżeli:
- jest niezgodna z ustawą;
 - jej treść nie odpowiada treści specyfikacji istotnych warunków zamówienia, z zastrzeżeniem pkt 15.6 tiret trzeci.
 - jej złożenie stanowi czyn nieuczciwej konkurencji w rozumieniu przepisów o zwalczaniu nieuczciwej konkurencji;
 - zawiera rażąco niską cenę w stosunku do przedmiotu zamówienia;
 - została złożona przez Wykonawcę wykluczonego z udziału w postępowaniu o udzielenie zamówienia lub niezaprośzonego do składania ofert;
 - zawiera błędy w obliczeniu ceny;
 - Wykonawca w terminie 3 dni od dnia doręczenia zawiadomienia nie zgodził się na poprawienie omyłki, o której mowa w pkt 15.6 tiret trzeci;
 - jest nieważna na podstawie odrębnych przepisów.

16. UDZIELENIE ZAMÓWIENIA

- 16.1. Zamawiający udzieli zamówienia Wykonawcy, którego oferta odpowiada wszystkim wymaganiom określonym w niniejszej specyfikacji istotnych warunków zamówienia i została oceniona jako najkorzystniejsza w oparciu o podane wyżej kryteria oceny ofert.
- 16.2. Zamawiający unieważni postępowanie w sytuacji, gdy wystąpią przesłanki wskazane w art. 93 ustawy Prawo zamówień publicznych (t.j. Dz. U. z 2013 r. poz. 907, z późn. zm.).

16.3. Niezwłocznie po wyborze najkorzystniejszej oferty Zamawiający jednocześnie zawiadomi Wykonawców, którzy złożyli oferty, o:

- wyborze najkorzystniejszej oferty, podając nazwę (firmę), albo imię i nazwisko, siedzibę albo adres zamieszkania i adres Wykonawcy, którego ofertę wybrano, uzasadnienie jej wyboru oraz nazwy (firmy), albo imiona i nazwiska, siedziby albo miejsca zamieszkania i adresy Wykonawców, którzy złożyli oferty, a także punktację przyznaną ofertom w każdym kryterium oceny ofert i łączną punktację;
- Wykonawcach, których oferty zostały odrzucone, podając uzasadnienie faktyczne i prawne;
- Wykonawcach, którzy zostali wykluczeni z postępowania o udzielenie zamówienia, podając uzasadnienie faktyczne i prawne;
- terminie, określonym zgodnie z art. 94 ust. 1 lub 2 ustawy Prawo zamówień publicznych (t.j. Dz. U. z 2013 r. poz. 907, z późn. zm.), po którego upływie umowa w sprawie zamówienia publicznego może być zawarta.

16.4. Ogłoszenie zawierające informacje wskazane w pkt 16.3 lit. a Zamawiający umieści na stronie internetowej asp.katowice.pl oraz w miejscu publicznie dostępnym w swojej siedzibie.

16.5. Jeżeli Wykonawca, którego oferta została wybrana, uchyla się od zawarcia umowy w sprawie zamówienia publicznego lub nie wnosi wymaganego zabezpieczenia należytego wykonania umowy, Zamawiający może wybrać ofertę najkorzystniejszą spośród pozostałych ofert bez przeprowadzania ich ponownego badania i oceny, chyba że zachodzą przesłanki unieważnienia postępowania, o których mowa w art. 93 ust. 1 ustawy Prawo zamówień publicznych (t.j. Dz. U. z 2013 r. poz. 907, z późn. zm.).

17. INFORMACJE O FORMALNOŚCIACH, JAKIE POWINNY ZOSTAĆ DOPEŁNIONE PO WYBORZE OFERTY W CELU ZAWARCIA UMOWY W SPRAWIE ZAMÓWIENIA PUBLICZNEGO

17.1. Zamawiający zawrze umowę w sprawie zamówienia publicznego, z zastrzeżeniem art. 183 ustawy Prawo zamówień publicznych (t.j. Dz. U. z 2013 r. poz. 907, z późn. zm.), w terminie nie krótszym niż 5 dni od dnia przesłania zawiadomienia o wyborze najkorzystniejszej oferty, jeżeli zawiadomienie to zostanie przesłane w sposób określony w art. 27 ust. 2 ustawy Prawo zamówień publicznych (t.j. Dz. U. z 2013 r. poz. 907, z późn. zm.), albo 10 dni - jeżeli zostanie przesłane w inny sposób. Zawarcie umowy będzie możliwe przed upływem terminów, o których mowa powyżej, jeżeli wystąpią okoliczności wymienione w art. 94 ust. 2 ustawy Prawo zamówień publicznych (t.j. Dz. U. z 2013 r. poz. 907, z późn. zm.).

17.2. O miejscu i terminie podpisania umowy Zamawiający powiadomi wybranego Wykonawcę odrębnym pismem lub telefonicznie.

Specyfikacja istotnych warunków zamówienia
Dostawa wyposażenia Pracowni Malarstwa i Rzeźby nowego budynku Akademii Sztuk Pięknych w Katowicach

- 17.3. Zakres świadczenia Wykonawcy wynikający z umowy jest tożsamy z jego zobowiązaniem zawartym w ofercie.
- 17.4. W przypadku wyboru oferty Wykonawców wspólnie ubiegających się o udzielenie zamówienia (konsorcja, spółki cywilne) Zamawiający może zażądać przed zawarciem umowy w sprawie zamówienia publicznego umowy regulującej współpracę tych Wykonawców. Wykonawcy wspólnie ubiegający się o udzielenie zamówienia ponoszą solidarną odpowiedzialność za wykonanie umowy i wniesienie zabezpieczenia należytego wykonania umowy.

18. WYMAGANIA DOTYCZĄCE ZABEZPIECZENIA NALEŻYTEGO WYKONANIA UMOWY

- 18.1. Wykonawca zobowiązany jest wnieść zabezpieczenie należytego wykonania umowy w wysokości : 10 % ceny ofertowej.
- 18.2. Zabezpieczenie może być wnoszone według wyboru Wykonawcy w jednej lub w kilku następujących formach:
- pieniądzu;
 - poręczeniach bankowych lub poręczeniach spółdzielczej kasy oszczędnościowo-kredytowej, z tym że zobowiązanie kasy jest zawsze zobowiązaniem pieniężnym;
 - gwarancjach bankowych;
 - gwarancjach ubezpieczeniowych;
 - poręczeniach udzielanych przez podmioty, o których mowa w art. 6b ust. 5 pkt 2 ustawy z dnia 9 listopada 2000 r. o utworzeniu Polskiej Agencji Rozwoju Przedsiębiorczości (t.j. Dz. U. z dnia 2007r. nr 42, poz. 275 z późn. zm.).
- 18.3. Zabezpieczenie wnoszone w pieniądzu Wykonawca wpłaca przelewem na rachunek bankowy wskazany przez Zamawiającego.
- 18.4. W przypadku wniesienia wadium w pieniądzu Wykonawca może wyrazić zgodę na zaliczenie kwoty wadium na poczet zabezpieczenia.
- 18.5. Jeżeli zabezpieczenie wniesiono w pieniądzu, Zamawiający przechowuje je na oprocentowanym rachunku bankowym. Zamawiający zwraca zabezpieczenie wniesione w pieniądzu z odsetkami wynikającymi z umowy rachunku bankowego, na którym było ono przechowywane, pomniejszone o koszt prowadzenia tego rachunku oraz prowizji bankowej za przelew pieniędzy na rachunek bankowy Wykonawcy.
- 18.6. W trakcie realizacji umowy Wykonawca może dokonać zmiany formy zabezpieczenia na jedną lub kilka form, o których mowa w pkt 18.2. Zmiana formy zabezpieczenia jest dokonywana z zachowaniem ciągłości zabezpieczenia i bez zmniejszenia jego wysokości.



Specyfikacja istotnych warunków zamówienia
Dostawa wyposażenia Pracowni Malarstwa i Rzeźby nowego budynku Akademii Sztuk Pięknych w Katowicach

18.7. Zamawiający zwraca zabezpieczenie w terminie 30 dni od dnia wykonania zamówienia i uznania przez Zamawiającego za należyte wykonane. Kwota pozostawiona na zabezpieczenie roszczeń z tytułu rękojmi za wady nie może przekraczać 30 % wysokości zabezpieczenia. Kwota, o której mowa w art. 151 ust. 2 ustawy Prawo zamówień publicznych (t.j. Dz. U. z 2013 r. poz. 907, z późn. zm.), jest zwracana nie później niż w 15. dniu po upływie okresu rękojmi za wady.

19. WZÓR UMOWY, JEŻELI ZAMAWIAJĄCY WYMAGA OD WYKONAWCY, ABY ZAWARŁ Z NIM UMOWĘ W SPRAWIE ZAMÓWIENIA PUBLICZNEGO NA TAKICH WARUNKACH

19.1. Wzór umowy stanowi załącznik nr 6 do niniejszej specyfikacji istotnych warunków zamówienia.

19.2. Zamawiający dopuszcza możliwość zmian umowy w następującym zakresie i na określonych poniżej warunkach :

a) wysokości wynagrodzenia, w przypadku zmiany stawki podatku VAT, w odniesieniu do tej części wynagrodzenia, której zmiana dotyczy,

b) części oferowanego asortymentu lub jego elementów, w przypadku gdy w okresie od złożenia oferty do realizacji zadania model/typ/wersja proponowanej rzeczy jest niemożliwa do zrealizowania z uwagi na obiektywne okoliczności lub zmiana wynika z przyczyn leżących po stronie Zamawiającego.

19.3. W przypadku wystąpienia ww. okoliczności Wykonawca zawiadomi o tym niezwłocznie Zamawiającego i zaoferuje Zamawiającemu model/typ/wersję o nie niższych od wskazanych w siwz parametrach/właściwościach/funkcjonalności, w tej samej cenie ofertowej.

19.4. Warunkiem dokonania zmian, o których mowa wyżej jest złożenie wniosku przez stronę inicjującą zamianę zawierającą : opis propozycji zmian, uzasadnienie zmian.

20. POUCZENIE O ŚRODKACH OCHRONY PRAWNEJ PRZYSŁUGUJĄCYCH WYKONAWCY W TOKU POSTĘPOWANIA O UDZIELENIE ZAMÓWIENIA

20.1. Środki ochrony prawnej przysługują Wykonawcy, a także innemu podmiotowi, jeżeli ma lub miał interes w uzyskaniu danego zamówienia oraz poniósł lub może ponieść szkodę w wyniku naruszenia przez Zamawiającego przepisów ustawy Prawo zamówień publicznych (t.j. Dz. U. z 2013 r. poz. 907, z późn. zm.).

20.2. Środki ochrony prawnej wobec ogłoszenia o zamówieniu oraz specyfikacji istotnych warunków zamówienia przysługują również organizacjom wpisanym na listę, o której mowa w art. 154 pkt 5 ustawy Prawo zamówień publicznych (t.j. Dz. U. z 2013 r. poz. 907, z późn. zm.).

20.3. Odwołanie przysługuje wyłącznie od niezgodnej z przepisami ustawy Prawo zamówień publicznych (t.j. Dz. U. z 2013r. poz. 907, z późn. zm.) czynności Zamawiającego



Specyfikacja istotnych warunków zamówienia
Dostawa wyposażenia Pracowni Malarstwa i Rzeźby nowego budynku Akademii Sztuk Pięknych w Katowicach

- podjętej w postępowaniu o udzielenie zamówienia lub zaniechania czynności, do której Zamawiający jest zobowiązany na podstawie ustawy.
- 20.4. Odwołanie powinno wskazywać czynność lub zaniechanie czynności Zamawiającego, której zarzuca się niezgodność z przepisami ustawy Prawo zamówień publicznych (t.j. Dz. U. z 2013 r. poz. 907, z późn. zm.), zawierać zwięzłe przedstawienie zarzutów, określać żądanie oraz wskazywać okoliczności faktyczne i prawne uzasadniające wniesienie odwołania.
 - 20.5. Odwołanie wnosi się do Prezesa Krajowej Izby Odwoławczej w formie pisemnej albo elektronicznej opatrzonej bezpiecznym podpisem elektronicznym weryfikowanym za pomocą ważnego kwalifikowanego certyfikatu.
 - 20.6. Odwołujący przesyła kopię odwołania Zamawiającemu przed upływem terminu do wniesienia odwołania w taki sposób, aby mógł on zapoznać się z jego treścią przed upływem tego terminu. Domniemywa się, iż Zamawiający mógł zapoznać się z treścią odwołania przed upływem terminu do jego wniesienia, jeżeli przesłanie jego kopii nastąpiło przed upływem terminu do jego wniesienia za pomocą jednego ze sposobów określonych w art. 27 ust. 2 ustawy Prawo zamówień publicznych (t.j. Dz. U. z 2013 r. poz. 907, z późn. zm.).
 - 20.7. Odwołanie wnosi się w terminach określonych w art. 182 ustawy Prawo zamówień publicznych (t.j. Dz. U. z 2013r., poz. 907, z późn. zm.)
 - 20.8. Na orzeczenie Krajowej Izby Odwoławczej stronom oraz uczestnikom postępowania odwoławczego przysługuje skarga do sądu.
 - 20.9. Skargę wnosi się do sądu okręgowego właściwego dla siedziby albo miejsca zamieszkania Zamawiającego.
 - 20.10. Skargę wnosi się za pośrednictwem Prezesa Krajowej Izby Odwoławczej w terminie 7 dni od dnia doręczenia orzeczenia Krajowej Izby Odwoławczej, przesyłając jednocześnie jej odpis przeciwnikowi skargi. Złożenie skargi w placówce pocztowej operatora publicznego jest równoznaczne z jej wniesieniem.

21. AUKcja ELEKTRONICZNA

- 21.1. W postępowaniu nie jest przewidziany wybór najkorzystniejszej oferty z zastosowaniem aukcji elektronicznej.

22. POZOSTAŁE INFORMACJE

- 22.1. Do spraw nieuregulowanych w niniejszej specyfikacji istotnych warunków zamówienia mają zastosowanie przepisy ustawy z dnia 29 stycznia 2004 roku Prawo zamówień publicznych (t.j. Dz. U. z 2013 r. poz. 907, z późn. zm.) oraz przepisy Kodeksu cywilnego.

Załącznikami do niniejszego dokumentu są:



Specyfikacja istotnych warunków zamówienia
Dostawa wyposażenia Pracowni Malarstwa i Rzeźby nowego budynku Akademii Sztuk Pięknych w Katowicach

Nr	Nazwa załącznika
1	Szczegółowy opis przedmiotu zamówienia
2	Oświadczenie o spełnianiu warunków
3	Oświadczenie o braku podstaw do wykluczenia
4	Dokumenty dotyczące przynależności do grupy kapitałowej
5	Formularz ofertowy
6	Wzór umowy

